



1^{ras} Jornadas sobre Conciencia Ambiental

“Cambiar de mentalidad para salvar al ambiente”

–De la humanización de la naturaleza hacia la naturalización del hombre–

25 y 26 de septiembre de 2012

¿Por qué las Jornadas de Conciencia Ambiental?

En primer lugar, debo aclarar que para lograr un hecho de esta magnitud debe haber un importante disparador y éste ha sido el interés y la curiosidad de conocer por parte de los jóvenes estudiantes. A partir de la diversidad de material que llega a sus manos, como así también las posiciones encontradas respecto de problemáticas relacionadas al ambiente, al desarrollo y a la sociedad, temas que dan nombre a la asignatura que nos aúna y les brinda esta posibilidad de

tomar contacto con la realidad. Pero todo ello encontraba un límite, no iba más allá de textos, noticias periodísticas, documentales; existía un abismo al conocimiento concreto, realidades y vivencias, entonces comenzamos a ahondar razones y analizar intereses; fue así que pusimos en la balanza las fortalezas de un sistema global, encabezado por empresas transnacionales, vinculadas a poderes políticos, mediáticos, todos ellos centrados en fines netamente económicos de lucro constante y creciente, para unos pocos. Descubrimos que la debilidad, se centraba en el actor más pequeño ypreciado de esta historia y residía en la sociedad, en sus derechos a un ambiente sano, desde un desarrollo que satisfaga sus necesidades y las de sus sucesoras; pero fundamentalmente en el deber de preservarlo como un compromiso ciudadano.

Fue así que hemos convocado a referentes sociales, profesionales y entidades no gubernamentales que puedan contar sus vivencias, comunicar sus reclamos y fundamentar el sentir de gran parte de la población. Bienvenidos todos aquellos que colaboran en estas jornadas para abrir el debate, con respeto, pero con energía ante un medio ambiente golpeado, un desarrollo extractivista y una sociedad desconcertada ante graves indicios de contaminación y una extracción extrema ligada más al saqueo que al progreso.

Prof. Carlos E. Mora

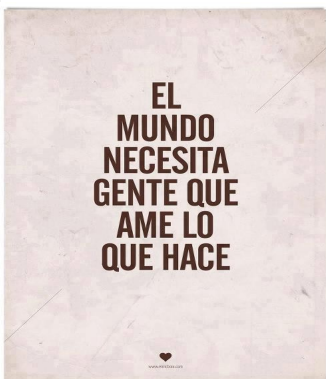

Contenido:

Staff	2
Prólogo	
Ética y Ambiente	
Relato: “Mi testimonio en la justicia”	3
por: Javier Rodríguez Pardo	
9 de Septiembre día de la mujer indígena	4
Nuestros Invitados	5
Conciencia Solidaria	
Asamblea Ciudadana Ambiental Gualeguaychú	6
Enrique Viale	7
Maristella Svampa,	
Javier Rodríguez Pardo	
Miguel Mirra	8
Movimiento Documentalistas	
Miguel Mirra	9
Movimiento Documentalistas	
Grupo de Reflexión Rural	10
Grupo de Reflexión Rural	11
Grupo de Reflexión Rural	12
Dr. Walter Pengue	13
Dr. Walter Pengue	14
Asociación Amigos del Lago Buenos Aires	15
Asociación Amigos del Lago Buenos Aires	16
Maristella Svampa	17
Maristella Svampa	18
Maristella Svampa	19
Maristella Svampa	20
Carlos E. Mora	21
Carlos E. Mora	22

Staff

Coordina estas Jornadas.

Profesores Carlos E. Mora y Domingo Ielpo junto a los estudiantes de los 6tos años de la Modalidad "Ciencias Naturales".

Colaboran en este evento.

Directivos,

Cuerpo Docente

y Auxiliares

Locución. Gonzalo Méndez

Jornadas sobre Conciencia Ambiental 2012

Es feliz quien nada retiene para sí

San Francisco de Asís



Instituto Santa Lucía

Florencio Varela

Desde el espacio curricular Ambiente, Desarrollo y Sociedad y alentando la formación ciudadana con el fin de lograr internalizar prácticas ambientales que interpelen a la sociedad en su conjunto, trascendiendo la institución escolar en pos de articular acciones con personas de la escuela, instituciones y otras organizaciones de la comunidad. Se alienta desde este lugar a la integración, entendiendo que los problemas que abordamos no son disciplinares, se encuentran mucho más allá, comprendiendo lo holístico y contribuyendo al análisis desde una perspectiva acerca de las complejas relaciones entre ciencia y sociedad que requieren de un tratamiento interdisciplinar abarcado desde un razonamiento paradigmático innovador.

Ética y Ambiente

El alto grado de depredación del entorno natural por los humanos es un hecho reconocido. La conciencia de que esta depredación y esta crisis es un mal (para el entorno, para muchas especies animales y vegetales y para el hombre mismo) está ya suficientemente extendida y aceptada.

La conciencia de la importancia de los problemas medioambientales ha contribuido a cambiar el concepto de lo que deberá ser la relación entre hombre y naturaleza.

(Fernández Buey -CRISIS ECOLÓGICA Y ÉTICA MEDIOAMBIENTAL)

La educación ética para el ambiente debe contribuir a la formación de individuos y de las sociedades en actitudes y valores para el manejo adecuado del medio, a través de una estructura que obedezca a una reflexión crítica y estructurada que haga posible comprender el por qué de esos valores para asu-

mirlos como propios y actuar en consecuencia. Todas estas perspectivas deben hacer posible un verdadero trabajo crítico que reoriente la cultura científica para ponerla al servicio de los seres humanos, de suerte que en su reflexión sobre el sentido de la vida y sobre su responsabilidad social incluyan la utilización de la ciencia y la técnica de manera adecuada a las necesidades propias de un desarrollo social autónomo, al igual que los saberes comunes y tradicionales. Cada sistema económico, político y social genera una visión de hombre que lo sostiene. Esto explica la exigencia de partir no sólo de nuevas estructuras socio - económicas sino también de nuevos valores; éstos dependen en gran parte del tipo de educación vigente que a su vez está condicionada por la estructura socio - económica del país. *(Meri Rocío Ruiz Cabezas-LA ÉTICA AMBIENTAL. UN CAMINO PARA LA SUPERVIVENCIA)*



"Sé el cambio que quieras ver en el mundo."

Mahatma Gandhi

Relato: *“Mi testimonio en la justicia”*

por Javier Rodríguez Pardo

Promediaba marzo de 2003. La ciudad de Esquel, “el abrojal” a los pies de la cordillera andina, se hallaba a punto de pasar a la historia expulsando a una de las primeras transnacionales mineras del oro patagónico. En eso estábamos cuando recibimos la noticia de una orden judicial que obligaba a una familia mapuche a abandonar sus tierras ancestrales. Entre relatos cruzados por emociones dispares, familiares de los mapuches

damnificados nos pidieron ayuda y decidimos partir hacia las tierras de la comunidad Vuelta del Río, donde una de las viviendas había sido derribada con saña y violencia extrema.

Contamos y filmamos lo que vimos y no quedó medio de difusión de la Patagonia austral

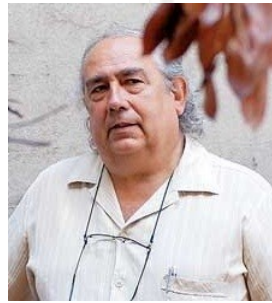

Javier Rodríguez Pardo
Periodista-Ambientalista

que no recogiera el informe. La descripción pormenorizada del suceso obligó al Superior Tribunal de Justicia de la provincia de Chubut a destituir al juez que había impartido la orden de desalojo, sin duda por la descabellada forma de llevarla a cabo.

Recuerdo el momento y las preguntas

del juez, quien tenía a la vista varios ejemplares de los medios periodísticos que habían publicado mis notas. Las podemos resumir así.

Llegar a Vuelta del Río no es difícil pero requiere cierta paciencia para subir. Esa tarde nos avisaron del desalojo de una de las veinticinco familias mapuche que habitan las tierras de esa comunidad. La marcha de las seis mil personas contra la mina de oro del Cordón Esquel se detiene unos minutos frente a los tribunales

de esa ciudad. Parte de los manifestantes son organizaciones mapuches que resuelven tomar las instalaciones del vestíbulo principal y pasar la noche hasta que la justicia atienda los reclamos de uno de los pueblos indígenas más castigados, brutalmente atropellado en su propio territorio. A la mañana siguiente abandonaron los tribunales con la promesa de que la justicia habría de rever el desalojo en el término de diez días.

Con José Luis Pope, responsable del programa de televisión Protagonista que se

“Después de dos horas a caballo llegamos a la colonia. Nos esperaba gran parte de la comunidad mapuche”

difundía semanalmente por Canal 7 de Chubut, salimos hacia Vuelta del Río. Después de 90 minutos de auto desde la ciudad de Esquel hasta el puesto sanita-

rio camino a El Maitén cruzamos a pie las nacientes del Río Chubut para llegar dos horas después a El Galpón.

El jefe de la familia desalojada, Don Mauricio Fermín bajó con cinco caballos que nos trasladarían hasta la comunidad, tarea que quiso hacer personalmente.



“Placa recordatoria a la consulta popular celebrada en la ciudad de Esquel en 2003”

Callado, siempre en silencio, la mirada de este abuelo mapuche que no le afloja al trabajo de campo mientras haya luz, me dejó mal. Sabíamos cuál había sido el desenlace de lo ocurrido en las tierras mapuche-tehuelche de Vuelta del Río y la mirada de aquel hombre reflejaba desazón, angustia...

(Continúa este texto en el blog personal de Javier Rodríguez Pardo:

<http://rodriguezpardo.blogspot.com.ar/>)



*Esquel. Las Madres del NO
(fuente: La Vaca
<http://lavaca.org/notas/la-madre-del-no/>)*

Pueblos Originarios

9 de Septiembre día de la mujer indígena

"Soy el fuego del tiempo, el pilar interminable que ha aguantado a muerte el sostenimiento de una raza invencible, soy la estrella que ha guiado a hombres perdidos, soy la madre de diez mil niños moribundos, soy el fuego del tiempo... Soy una Mujer Indígena"



*Reconocer la preexistencia
étnica y cultural de los
pueblos originarios*

En 1492, los nativos descubrieron que eran indios, descubrieron que vivían en América descubrieron que estaban desnudos, descubrieron que existía el pecado, descubrieron que debían obediencia a un rey y a una reina de otro mundo y a un dios de otro cielo. Y que ese dios había inventado la culpa y el vestido. Y había mandado que fuera quemado vivo quien adorara al Sol y a la Luna y la Tierra y a la Lluvia que la moja.

-Eduardo Galeano-



Todos tenemos igual derecho a un ambiente sano

Nuestros invitados:



Conciencia Solidaria busca establecer un vínculo entre las necesidades de urgencia ecológica y las posibles soluciones a estos problemas. Delinearemos estrategias y usaremos todas las herramientas puestas al servicio. La interrelación con otras personas o grupos para la acción, la exigencia ante los organismos gubernamentales, la difusión, la educación, la orientación de individuos, y fundamentalmente el medio "vivo", es decir, ser ejemplo de lo que se aspira, porque creemos que la búsqueda de la conciencia no se impone, se vive en cada momento.

Es hora de romper la inercia y transformar en actos aquello que debe hacerse, dejar de lado excusas e individualidades,

Los países no desarrollados son destinados por el poder económico mundial a proveer de materia prima al primer mundo. Por medio de préstamos y proyectos de "cooperación internacional" son alentados a la construcción de infraestructura innecesaria para una economía local sustentable. Represas, centrales eléctricas, caminos, puertos, vías férreas, no se construyen para el crecimiento regional sino, para que las materias primas puedan ser explotadas y llevadas a los mercados de producción. Esto permite saquear nuestros recursos con rapidez y eficiencia.

en búsqueda del bien común.

En medio del caos imperante, y frente al estado de emergencia planetaria, surgen pequeños grupos de seres dispuestos a convertirse en custodios de la vida. Alzan sus voces y reclaman por el derecho inalienable a vivir en un ambiente sano.

...como seres que habitamos este Planeta debemos brindarle el mejor trato ...

Luego los productos elaborados vuelven a nosotros, y los pagamos a precio internacional. Mientras, nuestra deuda se incrementa, al igual que la miseria.

La vida en equilibrio y armonía fue cancelada en este planeta desde ya hace largo tiempo. La humanidad en su conjunto ha dado la espalda al camino evolutivo. Políticas nefastas de dominación y aniquilamiento nos han llevado a este profundo desequilibrio y la continuidad de la Vida pende de un hilo...



Para recibir nuestra información o para ser parte de **SUSCRIBITE**



Conciencia Solidaria, Organización no Gubernamental de extensión Interprovincial, forma parte de estos grupos, que hoy promueven acciones para frenar a los que con engegueda ambición, destruyen las fuentes de vida de quienes habitamos estas tierras y el



Asamblea Ciudadana Ambiental Gualeguaychú

En el camino que llevamos recorrido hemos conocido la verdadera dimensión del agravio a la naturaleza que están efectuando estos enemigos de la humanidad que vienen a tomar por asalto nuestros recursos naturales, nuestras tierras, nuestros acuíferos, nuestros minerales, nuestras decisiones soberanas, nuestro derecho a otorgar licencia social destruyendo todo en su camino hasta la vida misma.

La lucha de Gualeguaychú dejó al descubierto los verdaderos rostros de estos falsos profetas del progreso que no dudan en destruir nuestra hermandad comunitaria y pasar por encima la autodeterminación de estos pueblos con el único objetivo de sostener su absur-

do ultra consumismo que tan caro está pagando la vida en el planeta. A todos los ciudadanos del mundo y en especial a los de América Latina, a los de Argentina y Uruguay a los de Gualeguaychú y de la Cuenca del Río Uruguay, los convocamos a seguir de pie con dignidad a escuchar la naturaleza y a seguir luchando por nosotros por nuestros hijos, por la vida de todos. Por eso en esta nueva Marcha al Puente ratificamos nuestra ineludible determinación de luchar para que BOTNIA UPM sea desmantelada y se retire definitivamente de la cuenca del Río Uruguay. (Extracto Proclama 2011)



¡Gualeguaychú nunca bajará los brazos! No otorgará jamás Licencia Social a ningún emprendimiento contaminante.-

**¡ POR LA VIDA DE
TODOS, ESCUCHEMOS A LA
NATURALEZA!**

El Corte de Arroyo Verde

Ubicado en un paraje de la ruta provincial 136 en la provincia de Entre Ríos y ha sido declarado de interés provincial y nacional porque aquí los ambientalistas de Gualeguaychú cortaron la ruta que une a la Argentina a través del puente internacional sobre el río Uruguay con la república Oriental del Uruguay en protesta por el asentamiento de una fábrica pastera.



Sus marchas

En solidaridad con la 5ta Marcha al Puente General San Martín, Adolfo Pérez Esquivel, Premio Nobel de la Paz, apoya esta manifestación a favor del medio ambiente: *"Es un sagrado deber", dijo, "defender a la naturaleza, y confió en*

que más tarde o más temprano, lograremos la victoria".

Todos los años los vecinos marcharán hacia el punto medio del puente, donde la Asamblea se manifiesta a través de una proclama.



Enrique Viale , Asociación de Abogados Ambientalistas de Argentina

La Asociación Argentina de Abogados Ambientalistas es una organización no gubernamental sin fines de lucro, fundada en el año 2004 , por un grupo de abogados comprometidos con el cuidado del ambiente.

Reafirmando la función social de nuestro ejercicio profesional trabajamos en evidenciar, en su dimensión real y concreta, los efectos de la degradación y discriminación ambiental sobre el pleno goce de los derechos humanos.

A estos fines, accionamos para prevenir los daños al ambiente, obtener su recomposición, para una mejor calidad de vida de las presentes y futuras generaciones.

"Tenemos que definir si Argentina quiere seguir el destino minero destructivo que le impuso el mundo, cuando en realidad es una decisión política y ambiental que debe ser tomada con consenso social"



Asesor en Políticas Ambientales, Espacio Público y Planeamiento Urbano en Legislatura de la Ciudad de Buenos Aires
Presidente en Asociación Argentina de Abogados Ambientalistas

Maristella Svampa

Investigadora independiente del Conicet (Centro Nacional de Investigaciones Científicas y Técnicas), en Argentina, y desde 2010, Profesora Titular de la Universidad Nacional de La Plata. Es Coordinadora del Grupo de Estudios Críticos del Desarrollo (GECD), compuesto por una treinta de investigadores de diferentes universidades públicas de la Argentina, y miembro del Colectivo Voces de Alerta. En 2006 recibió la Guggenheim Fellowship y el premio Kónex al mérito en sociología (Argentina).

La Patagonia nunca deja de sorprenderme. Cada viaje es para mí la confirmación de que ése es mi territorio originario, fundacional y realmente inspirador. En Mandala presenté también mi novela, "Donde están enterrados nuestros muertos" , cuya historia transcurre en la estepa patagónica, y la verdad es que sentí que ése era el lugar donde debía presentarla desde el principio. Una experiencia que da para pensar el modo en cómo se vive, se trabaja y se resiste en un enclave extraterritorial, controlado por las grandes empresas transnacionales, de los cuales hay tantos en nuestro país...

[Ver nota en páginas](#)



Maristella Svampa es licenciada en Filosofía por la Universidad Nacional de Córdoba y Doctora en Sociología por la Escuela de Altos Estudios en Ciencias Sociales (EHESS) de París.

Javier Rodríguez Pardo

¿Dónde empieza esta historia?

Nosotros hace unos doce años, o más, sabíamos del tema de los emprendimientos mineros, y que no eran rentables, porque estamos cerquita de Rawson y hablamos con muchas de las personas que trabajan ahí, o en Petrominera, que es una sociedad del Estado provincial. Pero estos emprendimientos los veíamos, a largo plazo, casi como imposibles.

"Si observas un mapa de la Cordillera, está sembrada de emprendimientos mineros. hay 250 proyectos solamente entre Lago Puelo y Río Senguer"

"El pez gordo, cree dominar todo con dinero"



*Movimiento Antinuclear del Chubut (MACH)
Sistemas Ecológicos Patagónicos (SEPA)
Componentes de la Red "Gondwana"
Integrante de la Coalición Ciudadana Anti-Incineración
Miembro de RENACE (Red Nacional de Acción*

Miguel Mirra, Movimiento Documentalista de Argentina

Nació en Lanús, Provincia de Buenos Aires, Argentina, en 1950.

Realizó estudios de Historia y Antropología en la Universidad Nacional de Buenos Aires.

Es egresado del Instituto de Arte Cinematográfico de Avellaneda como Realizador de Argumentales y Documentales.

Fundador y Director del Festival Nacional de Cine y Video Documental en Argentina.

Fundador del Festival Internacional Tres Continentes del Documental, Asia, Africa y América Latina, cuya primera edición se realizó en Buenos Aires, en 2002, y las siguientes en Sudáfrica, 2003 y 2006, en India, 2004, y Venezuela, en 2005 y 2007.

Autor de numerosos ensayos sobre el género. Entre ellos: "Los documentalistas y los nuevos movimientos sociales", que integra el libro "Documental en movimiento: Teoría, metodología y práctica del Movimien-

Durante todo el año, acompañó su largometraje documental "Los ojos cerrados de América Latina" en proyecciones en San Juan, La Rioja, Paraná, Rosario, Resistencia, Esquel, La Plata y Buenos Aires, entre otras ciudades de Argentina, y en Paraguay, Chile, Brasil y Uruguay.

En 2010, ha concluido y estrenado el largometraje documental "Adolfo Pérez Esquivel. Otro mundo es posible" y la historia de ficción documental "Lejos de casa", así como también en cortometraje de ficción "Barrio adentro".

En mayo de 2011 ha estrenado "Tierra de Mujeres", primer capítulo de la serie Los ojos abiertos de América Latina, y "De artistas y de locos", un documental realizado junto al Frente de Artistas del Hospital Neuropsiquiátrico Borda.

En julio de 2011 se realizó la muestra "Retrospectiva y presente de la obra documental de Miguel Mirra",

to de Documentalistas" y "El reto de los Documentalistas" seleccionado y publicado por el Concurso Pensar a Contracorriente.

Coordinador del Movimiento de Documentalistas y Director de su Centro de Formación e Investigación Documental.

Director de Canal 22-TVLibre de Buenos Aires

Jurado de documentales de los Premios del año 2008 de la Asociación Argentina de Televisión por Cable.

Ganador del Concurso San Luis Cine de 2008 con su guión de largometraje cinematográfico "El amor y la peste".

En 2009, Editorial Nuestra América publica en Buenos Aires el libro "Guiones Cinematográficos de Miguel Mirra".

en el Teatro Auditorium, de Mar del Plata.

Durante 2012, publicó del libro "La otra campaña", una coedición entre Editorial el Colectivo y Ediciones del Movimiento. Se exhibió simultáneamente en treinta sedes diferentes de todo el país su documental En defensa de la tierra, sobre las luchas campesinas contra la megaminería. Estrenó el largometraje documental Darío Santillán, la dignidad rebelde y exhibirá el filme aniversario de sus veinticinco años con el cine. "Cantata de la tierra nuestra"





Como documentalistas siempre elegimos el medio audiovisual para interrogar e interrogarnos sobre la realidad social a registrar y transformar. Pero esta vez las imágenes y sonidos de un documental nos parecieron insuficientes para exponer las respuestas a las preguntas que queríamos hacer. Preguntas dirigidas a luchadores sociales e intelectuales orgánicos de nuestros sectores populares que respetamos y admiramos pero que son sistemáticamente ignorados o silenciados a un lado y otro del sistema político. Entonces surgió la idea de un libro que documentara sus respuestas y al que llamamos *La otra campaña* para que en su sonoridad y contenido simbólico se revelara claramente el núcleo rebelde y obstinado del que había partido. Y empezamos a caminar preguntando. En cuanto a los textos, los hay de orden literario, filosófico y político; de reflexión, debate y polémica; de poetas y artistas, de intelectuales y de militantes sociales y populares; textos que apelan a la razón y al sentimiento, a la deducción y a la intuición, a la teoría y a la ética. Textos que abren la posibilidad de construir una red de interacciones en busca de unidad en la diversidad y acuerdo en la diferencia para construir una herramienta común de lucha por el país que queremos, el país que soñamos.



GRR –Grupo de Reflexión Rural–

¿Cómo surge GRR? ¿Quiénes son? ¿Qué piensan?

Ellos lo cuentan:

–Organizamos al GRR Grupo de Reflexión Rural, a mediados de los años noventa, como grupo de afinidad y como espacio de diálogos y debates multidisciplinarios sobre los impactos del Capitalismo global. No nos definimos, tal como ocurre habitualmente, por un marcado adentro y un afuera del grupo, sino que preferimos enfatizar la densidad de los lazos internos que nos conformaron a modo de una Gestalt, en que el todo es siempre más que la suma de las partes. Consideramos que los tiempos de los centralismos y las estructuras autoritarias han demostrado sus penosas consecuencias y nos esforzamos por adaptar nuestra organización como grupo a las actuales descentralizaciones del Poder. Tal como dicen con sorna algunos antiglobales, los Palacios de Invierno todavía existen, pero son más proclives a ser asaltados por las hordas de turistas que por las organizaciones revolucionarias... Desde perspectivas ecológicas y contestatarias, el GRR se ha manifestado desde sus inicios, implacable crítico del Modelo Agrario de los Agronegocios basado en la exportación de commodities de matriz biotecnológicas, tales como sojas y maíces transgénicos, que constituye el rol principal, que nos ha sido asignado en un nuevo reparto de los roles llevado a cabo por las Corporaciones transnacionales y los mercados globales. Manteniendo el rigor en los debates, en la militancia de investigación y en la práctica del disenso, nos hemos ido transformando en un grupo activista y de construcción de pensamiento, y nos hemos propuesto ser dinamizadores de redes y espacios de gestión, tal como fuera la Campaña paren de Fumigar que llevamos durante varios años, o la Campaña en defensa del monte, de la selva y del bosque, ahora también la Campaña que hemos iniciado contra las forestaciones en la Provincia de Corrientes. Esas campañas surgieron como respuestas a la prolongada situación de catástrofe social y ambiental en que vive la Argentina. El GRR tiene como uno de sus principales objetivos contribuir al esclarecimiento de esa situación, más que de crisis, de estallidos sociales. Insistimos en la necesidad de modificar las conductas personales, los hábitos de pensamiento y de acción política existentes, para lo que proponemos incorporar al pensamiento político y a las agendas de la política, los temas propios de la ecología, del medio rural y de la Cultura basada en el arraigo. El GRR manifiesta una actitud radicalmente crítica frente a las políticas y programas sociales y asistenciales que, bajo el pretexto de solucionar el problema del desempleo, del hambre o de la malnutrición, apuntan a sostener el sistema de privatización y el Estado ausente como Política de Estado, así como la instalación de mecanismos clientelares, de sumisión y dependencia en los ciudadanos. En lugar de ello, el GRR propone consensuar rediseños poblacionales del territorio y la revitalización de los pueblos que agonizan como resultado de la desaparición del ferrocarril y de la expulsión de población rural provocada por el Modelo de la Soja y de los monocultivos.



GRR –Grupo de Reflexión Rural–

Los desafíos propios de nuestra época nos obligan a considerar otros paradigmas que aquellos que sostuvimos en décadas pasadas. Lamentablemente, los años sesenta y setenta fueron demasiado fuertes en los imaginarios latinoamericanos y es duro reemplazar los presupuestos ideológicos con los que entonces actuamos y que gradualmente devinieron obsoletos. Es así como, las luchas políticas hallan difícil reconocer la complejidad de los nuevos protagonistas, en especial el de los muchísimos jóvenes que se han propuesto repoblar el campo como neorrurales, o el de los variados sectores rururbanos que recuperan economías de auto subsistencia y que suelen preservar un fuerte rechazo por la Política. Los sectores que han conducido las luchas sociales suelen encontrar dificultades tanto en enfrentar las nuevas y complejas amenazas que implican las Corporaciones, como en comprender que aquellos rechazos a la Política, en especial a la política partidaria, provienen a su vez, de fuertes compromisos con lo Político, entendiéndolo por ello todo aquello que compromete a las sociedades y a sus destinos, y que esas posiciones son anticipatorias de nuevos modos de comprensión de la realidad y de sueños de un mundo mejor. Se permanece no obstante, bajo la influencia de modelos de Sociedades fundamentalmente urbanas e industriales, y se continúa considerando al Imperialismo la gran amenaza, mientras se descuida o ignora a los Agronegocios, las corporaciones y las sumisiones a los mercados globales. Últimamente existen también los muchos que, a modo de enfrentar el fuerte movimiento de resistencia a la minería transnacional, nos recuerdan la ausencia de una burguesía nacional y la supuesta necesidad del gobierno progresista de aliarse a las Corporaciones mineras para poder extraer la riqueza del subsuelo, y en esas frases que rememoran antiguas lecturas de marxismos de manual, depositan su nueva fe de conversos en el crecimiento ilimitado.



GRR –Grupo de Reflexión Rural–

Las luchas que llevamos desde el GRR implican por todo ello, el esfuerzo de instalar debates sobre esos temas, cuando demasiados intereses hacen fuerza para que no los haya. **Pretendemos poner en agenda de discusión y cuestionamos, la producción industrial de animales, los modelos de agricultura industrial y las políticas que proponen ingestas a los pueblos por fuera de sus patrimonios alimentarios.** Sabemos que nuestras campañas alcanzan vastos espacios en el continente y que nuestras voces son referenciales de un cambio posible, pero vemos con pena cómo sectores progresistas continúan obstinándose en reemplazar a los viejos sectores de Poder para implementar similares o aún más peligrosas políticas de sumisión a los nuevos poderes transnacionales.

Somos optimistas pese a todo. Porque luchamos por la vida y eso nos proporciona alegría y nos alienta a tener mayores esperanzas. Estamos convencidos que luchamos por recuperar y por agrandar nuestra propia humanidad y la de quienes se vayan sumando a las nuevas conciencias ambientales que se abren paso en un mundo de indiferencia y hedonismo, un mundo por lo demás, que marcha hacia su propia e inevitable destrucción. Hoy, como en los procesos de la Liberación Nacional de la posguerra, una vez más la historia que podemos generar pasa asimismo por la historia íntima de cada uno de nosotros. De allí que nos preocupemos por hacer de las costumbres, de los grupos familiares y de la reconstrucción y reparación de los hábitats en que cada uno desenvuelve sus actividades, el testimonio vivo de los compromisos alcanzados en la lucha por salvar al Planeta y por recuperar pensamientos con arraigo a la tierra. Con este espíritu y con estas esperanzas llevamos adelante nuestras actividades de estudio, de formación y de generación de los cambios que proponemos.

GRR. Grupo de Reflexión Rural

Las páginas web del grupo son las siguientes:

www.grr.org.ar

<http://horizontesur.com.ar/radio/> (Web de Horizonte Sur)

www.pararelmundo.com (Portal de noticias del GRR)

www.volveralatierra.com.ar (Propuestas para la autosuficiencia)



Dr. Walter Pengue

EL MUNDO NO AGUANTA MÁS...

CAMBIO CLIMÁTICO, CRECIMIENTO ECONÓMICO Y POBREZA (Extracto)

Mientras las tasas de crecimiento de la economía global sigan expandiéndose en números totalmente desconectados de su base de sustentación real, la naturaleza, el camino de nuestra especie como tal es uno sólo: el abismo. Según algunos analistas, la tierra se “inició” sin el hombre y también “terminará” sin él. Podemos concordar o no con parte de este mensaje, pero sí entenderlo como un alerta temprano frente a nuestra irracionalidad económica y social. Es también un importante grado simbólico de la amenaza que representamos como especie para el planeta.

Ya en 1990 se habían asumido, por parte de una buena parte de los científicos del mundo, los impactos catastróficos por venir con el cambio climático. Prácticamente 20 años después muy poco hemos hecho y en países como la Argentina la situación puede hacerse también, muy compleja. A pesar de ser “por país”, un estado que suma poco a los gases de efecto invernadero global (estos son en particular el dióxido de carbono, pero también el metano (aportado por la ganadería o los basurales por ejemplo), el óxido nitroso (proveniente de la industria y la agricultura), los hidrofluorocarbonos (refrigeración), perfluorocarbonos y el hexafluoruro de azufre), su perfil de aportes ha crecido en los últimos quince años, aumentando en un 50% en el caso de la energía, un 100% en relación a los procesos industriales, un 100% respecto de los residuos y un 30% considerando a la agricultura.

Sin embargo, fue en el siglo pasado y en el que actualmente ya atravesamos, el momento en que hemos logrado desarrollos tecnológicos fenomenales y también vencido (en relación con nuestra historia), desequilibrios e inequidades humanas que eran realmente brutales. Pero por otro lado, lamentablemente para la visión de la economía global y de la mayoría de los decisores políticos y de algunos líderes del mundo, la única manera de resolver la “ecuación económica y por tanto la del bienestar” es seguir creciendo.



Ingeniero Agrónomo (con especialización en genética vegetal) y Magister en Políticas Ambientales y Territoriales de la Universidad de Buenos Aires. Doctor en Agroecología (UE). Profesor de grado y posgrado de Economía Ecológica, Ecología Política, Agroecología tanto en las universidades nacionales de Buenos Aires, General Sarmiento y Rosario

No obstante lo más grave para el caso argentino tiene relación con los aportes dados, en particular en la última década (2000 a la actualidad) donde los cambios de uso del suelo devenidos en particular de la deforestación para liberar tierra de bosques nativos y también hasta de montes implantados para la agricultura, parece no tener freno. Incluso con la existencia ya de una legislación para la protección del bosque nativo, que por trabas burocráticas provinciales y ahogo estatal derivado en la falta de inyección de recursos económicos tiene al instrumento más en el papel impreso que en el terreno donde el bosque se hace papel. Un tercio o poco más de la población mundial vive en áreas de borde costero hasta unos 100 km de esta línea. Es una de las porciones de la humanidad en mayor riesgo, por la llegada de mayores inundaciones y eventos climáticos extremos. Argentina no está exenta de ello y los principales impactos se perciben ya en la Cuenca del Plata, en particular en su porción inferior.

Dr. Walter Pengue

Pero también se encontrarán en riesgo el noroeste argentino y el noreste, situaciones a las que estamos ya sumando con claridad la mano del hombre, en particular por la implementación de un modelo extractivo agrícola, que está eliminando las áreas boscosas nativas. El bosque no es importante sólo por su cuestión estética o paisajística. Lo es y mucho más por los servicios ambientales que presta: mitigación de las inundaciones, regulación del clima, atemperación de la sequía, mantenimiento de la biodiversidad, sostenimiento de la base alimentaria (miel de palo, carne de monte, medicinas naturales) de nuestros pueblos originarios y todo esto tiene valor y no solo el precio coyuntural de la tierra que lo sostiene. La crisis financiera ha podido generar más daños a la población global que la crisis climática. El efecto combinado nuevamente en el futuro de ambas crisis tendrá consecuencias impredecibles. Hay que actuar ya, y la responsabilidad está en manos de las economías ricas, de la disminución de sus pautas de consumo de materiales y de energía y en los países pobres en resguardar sus recursos naturales, en ponerlos en valor real ya (quién valora los nutrientes que se “vuelan” hoy en Córdoba o el Chaco, el agua virtual consumida para productos de exportación que no necesitan los argentinos, los servicios ambientales que disminuyen o evitan inundaciones o catástrofes!) y en no seguir a pie juntillas, el canto de sirenas de la economía ortodoxa y la alocada carrera por el consumo superfluo, que nos ha traído hasta este punto.

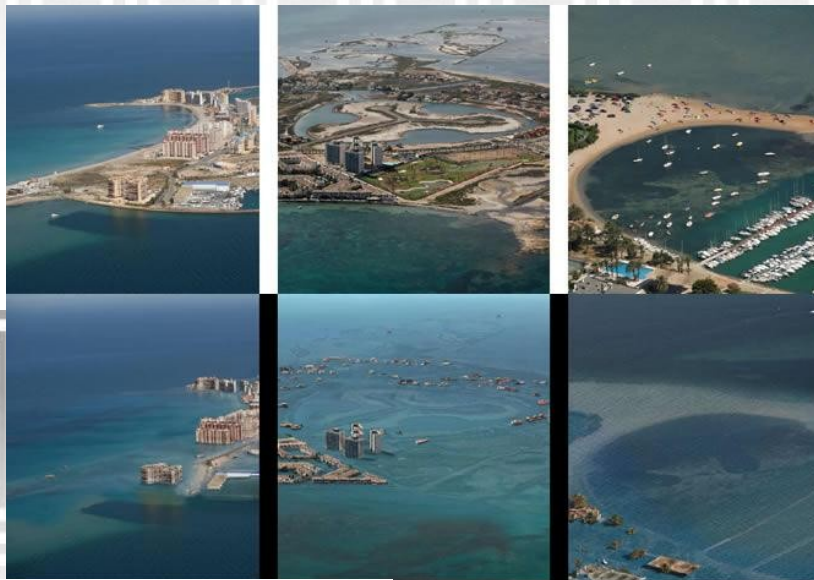

ASOCIACIÓN AMIGOS EN DEFENSA DEL LAGO BUENOS AIRES



EL AGUA DULCE VALE
MUCHO MAS QUE EL ORO

¿MEGAMINERIA? NO gracias

Vecinos defendiendo el Lago Buenos Aires / Los Antiguos • Patagonia Argentina / soslosantiguos@hotmail.com

ASOCIACIÓN AMIGOS EN DEFENSA DEL LAGO BUENOS AIRES

Personería Jurídica N°1093/2010

¿QUIÉNES SOMOS?

Una red de personas independientes que comenzó a reunirse en Los Antiguos en agosto del año 2006 para trabajar en la defensa del medio ambiente y que tiene como eje principal de acción la protección del agua dulce en la Comarca del Lago Buenos Aires y su región de influencia. A partir del 2010 nos conformamos como una asociación civil sin fines de lucro.

¿QUÉ BUSCAMOS?

Propiciar conductas más responsables hacia la naturaleza dentro de la comunidad en que vivimos mediante un autentico modelo de desarrollo sostenible, y desalentando todo tipo de emprendimientos que pongan en riesgo la pureza de nuestra región para nosotros y las generaciones futuras.

¿DE QUE FORMA?

Promoviendo la creación de legislación ambiental local, provincial y nacional, como así el estricto cumplimiento de la ya existentes; Consolidando redes de trabajo regionales y alianzas binacionales Argentino-Chilenas para la protección las Cuencas Hídricas Compartidas ; Difundiendo la problemática existente a nivel educativo y estimulando herramientas de gestión participativa para su resolución; También fortaleciendo el desarrollo agro turístico como única propuesta sustentable generadora de riqueza .



1^{ra}s Jornadas sobre Conciencia Ambiental

*Detrás del ruido del oro
Van los maulas como hacienda
No hay flojo que no se venda
Por una sucia moneda
Más siempre en mi tierra queda
Gauchaje que la defienda.*

Atahualpa Yupanqui,

Estrofa 440 del Payador Perseguido

ASOCIACIÓN AMIGOS EN DEFENSA DEL LAGO BUENOS AIRES

DECLARACIÓN CONJUNTA DE LA COMARCA NOROESTE DE SANTA CRUZ

En el mes de abril del corriente año, se efectuó una reunión conjunta entre los **Vecinos Auto-convocados de Perito Moreno** y la **Asociación Amigos en Defensa del Lago Buenos Aires de Los Antiguos**. En la misma, se acordaron lineamientos en común ante el claro avance de una política mega-minera bajo un despliegue publicitario que busca una licencia social que permita el saqueo de nuestros bienes comunes, (denominados vulgarmente recursos naturales).

En tal sentido coincidimos en:

▣ **Reclamar una urgente moratoria a la aprobación de proyectos mineros** en la provincia hasta tanto no se derogue y reformule una ley nacional que llegue con el consenso de la ciudadanía y no de las transnacionales.

▣ **Que se aumenten las regalías** a la actividad y se deroguen todas las exenciones impositivas para que tributen mas, en los yacimientos que se hallan en actividad hasta el momento de la moratoria, porque la Constitución Nacional nos considera a todos iguales como sujetos con derechos y obligaciones ante la ley, lo que va en desmedro de otras actividades comerciales que a riesgo de inversión no tienen esos privilegios.

▣ Solicitar el **funcionamiento eficiente y documentado de caudalímetros** en las empresas mineras, en donde se **tribute mínimamente** el valor del agua en razón de \$80 cada 1000 litros, como lo hacen los vecinos de Caleta Olivia según el precio estipulado por esa Municipalidad a los camiones aguateros que circulan ante la falta del vital elemento.

▣ **Repudiar a la AngloGold Ashanti**, socia de Fomicruz en Cerro Vanguardia, porque a pesar de su lavado de imagen local, **su violación de Derechos Humanos en emprendimientos mineros en países de África y Centroamérica contrastan sugestivamente** con las políticas de un país que dice estar a la vanguardia en Derechos Humanos.

▣ Considerar que **ningún recurso extractivo es sostenible**, menos la mega-minería donde montañas enteras desaparecen.

▣ **Repudiar el lanzamiento de una Fiesta Nacional del Oro y la Plata en Santa Cruz**, dado que no podemos festejar tal entrega, saqueo y contaminación. Por lo que exhortamos a los artistas nacionales y regionales que sean convocados para este evento, que no sean cómplices del mismo.

▣ **Manifestar nuestra alarma y preocupación** frente al discurso ambiguo del gobierno nacional respecto a la soberanía y nacionalización de los recursos mineros hidrocarburíferos y gasíferos por una parte y la entrega sin cesar a multinacionales extranjeras de nuestros recursos mineros metalíferos estratégicos y nuestra agua dulce.

▣ **Repudiar enérgicamente la criminalización de la protesta** y el disenso social. El considerar a la misma como un acto de terrorismo y no un reclamo genuino. Asimismo poner en consideración de la opinión publica el sistemático espionaje, y labor de inteligencia que realizan las empresas con la complicidad de distintos estamentos estatales para con las organizaciones sociales en contra del la mega-minería y el saqueo.

▣ **Alertar sobre la intención de saqueo y depredación** que subyace en la conformación OFEMI (Organización Federal de Estados Mineros), donde la presencia estatal es solo una pantomima útil para posicionar en todo el territorio nacional a la actividad mega-minera con el sabido impacto social, natural y económico que esta actividad genera en localidades pequeñas y periféricas.

Firman:

- VECINOS AUTOCONVOCADOS DE PERITO MORENO

- ASOCIACION AMIGOS EN DEFENSA DEL LAGO BUENOS AIRES

CONTACTOS:

María Laura Petralli cel. 0297 15 4194478

Jorge Faggiano cel. 0297 15 4012009

Adhesiones a. soslosantiguos@hotmail.com y airal010@yahoo.com.ar

¿Por qué existe una gran oposición y rechazo social a la minería metalífera a gran escala en América Latina? ¿Será que los gobiernos, las grandes transnacionales mineras y su ejército de comunicadores no transmiten correctamente las “ventajas” y “oportunidades” del nuevo modelo? ¿Será que las poblaciones involucradas están desinformadas y no están en condiciones de comprender el impacto que en términos de trabajo, progreso y desarrollo tendría la industria metalífera a gran escala, sobre todo en aquellas regiones pobres y relegadas de nuestra amplia geografía latinoamericana? Estos parecen ser los principales argumentos que repiten funcionarios, técnicos de las más variadas especies y, por supuesto, las grandes compañías mineras, que hoy buscan legitimar un modelo que genera cada vez más resistencias en gran parte del territorio latinoamericano.



Lejos de los ‘planteos’ implícitos en los discursos gubernamentales, los motivos de la oposición social a este tipo de emprendimientos mineros hay que buscarlos tanto en las características tecnológicas y económicas de los mismos, así como en las consecuencias sociales, ambientales y políticas que éstos generan. El elemento central que explica el pasaje de la minería ‘tradicional’ a la ‘moderna’, está dado por la escala de explotación y ésta obedece en realidad al progresivo agotamiento –a nivel mundial– de los metales en vetas de alta ley. Esto implica que, al disminuir la concentración del mineral contenido en las rocas, deja de ser rentable la explotación mediante socavones. Así, con el objeto de extraer los minerales diseminados en la roca portadora y frente a la creciente demanda de los mercados internacionales, asistimos hoy a la generalización vertiginosa del sistema de explotación minera a cielo abierto (open pit), que utiliza técnicas de procesamiento por lixiviación o flotación, esto es, sustancias químicas altamente contaminantes, que producen impactos negativos en la salud de las poblaciones y cuantiosos daños ambientales, los cuales han sido fehacientemente probados en diferentes países y regiones. Al mismo tiempo, dichos procesos contaminantes suelen tener un carácter transfronterizo, al que se añade la irresponsabilidad de las empresas ante el cierre de minas (pasivos ambientales), que quedan a cargo de la población y del Estado.

Por otro lado, se trata de minería a gran escala, esto es, de mega-emprendimientos, por lo cual estamos hablando de una actividad que consume enormes cantidades de agua y energía y compite por tierra y recursos hídricos con otras actividades económicas (agricultura, ganadería, turismo). En este sentido, dada la envergadura de los emprendimientos, éstos tienden a desestructurar y reorientar la vida de las poblaciones, desplazando economías regionales preexistentes. Asimismo, se trata de minería transnacional, lo cual quiere llamar la atención no sólo respecto de que la actividad está altamente concentrada en unas pocas grandes empresas de capitales extranjeros que operan a escala global, sino también de que el destino casi exclusivo de estas explotaciones es la exportación de minerales con escasa transformación o valor agregado. Es por ello que esta actividad favorece la reprimarización de la economía, que termina por reconfigurar negativamente los territorios y economías, al tiempo que genera una nueva dependencia: los países latinoamericanos exportan cada vez más materias primas, lo cual aparece reflejado en la concentración económica, en la especialización productiva y la tendencia a la monoproducción, así como en la consolidación de enclaves de exportación.

¿Desarrollo y trabajo?

Uno de los argumentos centrales que suelen esgrimir los defensores de esta actividad es asociar minería con creación de puestos de trabajo. Lo que suele ocultarse es que los proyectos mineros a gran escala generan una demanda intensiva de trabajo en las fases iniciales, lo cual crea la ilusión de trabajo permanente.

En realidad, la minería de gran escala se caracteriza por ser una de las actividades económicas más capital-intensivas. Cada 1 millón de dólares invertido, se crean apenas entre 0,5 y 2 empleos directos. Cuanto más capital-intensiva es una actividad, menos empleo se genera, y menor es la participación del salario de los trabajadores en el valor agregado total que ellos produjeron con su trabajo: la mayor parte es ganancia del capital. Pese a ello, el fantasma del desempleo es un argumento utilizado de manera recurrente para promover la megaminería, pese a que en el desenvolvimiento de estos emprendimientos difícilmente se cumplan con las promesas publicitadas. En Perú, por ejemplo, la minería es la actividad que menos contribuye a la generación de empleo: ocupa apenas el 1,5 del PEA, contra un 32,7% de la agricultura y un 26% de los servicios. Para el caso de Chile, las estadísticas muestran de forma contundente el fuerte incremento de los volúmenes de explotación y extracción, y de los valores de exportación, producidos a la par de una paralela caída en la cantidad absoluta y relativa del empleo minero. Así, mientras los volúmenes de minerales extraídos registraron un crecimiento promedio del 150%, entre 1990 y 2004 se produjo una pérdida neta de 18.490 puestos de trabajo. Con ello, la ya exigua participación de la minería en el total de ocupados del país se redujo drásticamente en más del 50%, pasando del 1,34% del total de ocupados en 1990 a sólo el 0,67% en el año 2004.

En Argentina, pese a las promesas de los megaemprendimientos mineros, la minería representa menos del 0,7% del total de los asalariados registrados. El caso de Bajo la Alumbreira, en la provincia de Catamarca, uno de los yacimientos de cobre más grandes de Sudamérica, es emblemático. Cuando ésta arrancó en 1997, predominó la sensación de que, aún cuando las concesiones otorgadas fueran excesivas, se trataba de la *“única alternativa para aprovechar tales riquezas como motor del desarrollo provincial”*. Minera Alumbreira auspiciaba la creación de 10.000 puestos de trabajo para ocupación de mano de obra directa. Por un lado, durante la fase de construcción de la mina se crearon 4.000 puestos de trabajo, según un informe publicado por la Cámara Argentina de Empresarios Mineros. Sin embargo, siguiendo un estudio de la Universidad Nacional de San Martín, el empleo directo fue de 831, 795 y 894 puestos de trabajo para los años 2000, 2001, y 2002 respectivamente. Y según la página de la empresa, en el yacimiento minero trabajan actualmente 1.800 empleados: 800 puestos de planta permanente y un promedio de 1.000 contratistas, la mayor parte trabajadores que no provienen de la zona de explotación. Por otro lado, la acen-tuación de los niveles de pobreza, indigencia y desempleo contrasta notablemente con la ‘evolución’ de las variables macroeconómicas en un contexto de fuerte expansión de las exportaciones mineras. A la hora actual, tras catorce años de explotación de Bajo de la Alumbreira, el paisaje socioeconómico de la provincia no cambió favorablemente, sino todo lo contrario: los índices industriales y de la construcción cayeron y los niveles de pobreza siguen siendo más altos que la media nacional (17,2% de pobreza en 2009 para el Gran Catamarca), con porcentajes de población ‘asistida’ a través de los diversos ‘programas sociales’ de los más altos del país, e incluso, con algunos valores superiores a la media de la región. Respecto de la renta minera, las reformas de los ‘90 y el régimen tributario permitieron que el sector funcionara con altas tasas de rentabilidad. Los aspectos que tienen un rol clave en la construcción política de la rentabilidad empresarial minera son, en primer lugar, la ingeniería fiscal compuesta de inéditas exenciones y beneficios impositivos que inciden de modo determinante en la porción de las rentas de explotación que los estados y las sociedades ceden a favor de los ‘inversionistas’. No es que la minería no pague impuesto a las ganancias, pero en general tienen un régimen que les permite deducir el 100% de lo invertido en prospección y exploración; no pagan tasas municipales y se les garantiza tarifas “no distorsivas” de luz, gas, combustibles y transportes, entre otras muchas exenciones. En Argentina y en Perú, el porcentaje máximo que se cobra en concepto de regalías es del 3%, pero éste puede ser menor. En San Juan –paradigma de la megaminería en Argentina–, en 2009 la empresa Barrick Gold aportó por la mina Veladero sólo el 1,7% en regalías. El resultado final es así una ecuación financiera asimétrica: ingresos fiscales exigüos versus ganancias empresariales extraordinarias. Esto permite que coexistan en un mismo territorio empresas inmensamente ricas y pueblos extremadamente pobres, como ocurre en Perú, Argentina o México. En 2010, tanto en Chile y en Perú se levantaron fuertes voces críticas reclamando el cambio de la legislación tributaria para la minería y el pago de una renta extraordinaria.

Pero solamente para el caso chileno, éstas desembocaron en la sanción de la Ley N° 20.026, que establece el pago de un impuesto equivalente al 5% de las Utilidades Operacionales para empresas (o grupo de empresas relacionadas) que venden más de 50.000 toneladas métricas finas de cobre al año, o su valor equivalente para otros productos mineros. Sin embargo, más allá de las ganancias extraordinarias y lo que éstas puedan aportar a las arcas del Estado, la historia mundial ha venido mostrando que ningún país del sur se ha desarrollado apelando a la explotación de sus recursos minerales. Es cierto que para el caso de los países especializados en materias primas, la minería transnacional puede generar fuerte crecimiento económico (aumento del producto interno bruto), como sucede en el Perú minero, pero éste es volátil, con escaso “derrame” y sin auténtico desarrollo para la población. Esto sucede así, porque los procesos de encadenamientos productivos dinámicos a partir de la minería se dan únicamente en los casos de los países centrales (Estados Unidos, Canadá, Australia), que son aquellos donde están radicadas las grandes corporaciones transnacionales que controlan las cadenas de valor a escala global.

Finalmente, aspirar al “desarrollo total de las fuerzas productivas”, por más que se quiera citar ciegamente a Marx o apelar al desarrollismo de antaño, implica un gran retroceso e ignorancia; significa volver a una concepción lineal del desarrollo, hoy ampliamente cuestionada en vista de los costos sociales, sanitarios y ambientales que el planeta está afrontando. Muestra a las claras que, más allá de las retóricas ampulosas, y aunque se hable de Derechos de la Naturaleza o de la Pachamama o de manera más modesta de “cuidado ambiental”, nuestros gobernantes, tanto como las grandes empresas conservan una concepción productivista, que identifica el desarrollo con el mero crecimiento económico, sin contemplar los indicadores sociales y ambientales, que en mediano y largo plazo son claramente negativos.



Derechos humanos y democracia



Si hay algo que precisamente no puede ser negado o minimizado, ni siquiera por el propio discurso tecnocrático prominero, es la fuerte conflictividad social desencadenada de manera creciente por los proyectos extractivos. A lo largo de toda América Latina y de la geografía de los países del Sur en general, a medida que se fueron ampliando la cantidad de proyectos extractivos y las superficies territoriales intervenidas, los conflictos provocados por los mismos no han cesado de crecer. La casuística de la conflictividad social generada por proyectos mineros es extensísima y prácticamente muy difícil de abordar en términos exhaustivos. Cada proyecto minero desencadena, de por sí, un proceso conflictual que no cesa ni aún cuando es momentáneamente paralizado, ni cuando se hubiere agotado el ciclo de vida del yacimiento. La conflictividad tiene, como los pasivos ambientales que deja la minería misma, una sobrevida que excede largamente la del período de explotación del yacimiento, tal como se puede verificar en casos emblemáticos de la minería latinoamericana, en Guanajuato y Zacatecas (México), Cerro de Pasco, La Oroya o la Bahía de Ilo (Perú) (H.Machado, 2010).

Actualmente, no hay país latinoamericano con proyectos de minería a gran escala que no tenga conflictos sociales suscitados entre las empresas mineras y el gobierno versus las comunidades: México, varios países centroamericanos (Guatemala, El Salvador, Honduras, Costa Rica, Panamá), Ecuador, Perú, Colombia, Brasil, Argentina y Chile.

Según el Observatorio de Conflictos Mineros de América Latina (OCMAL) existen actualmente 120 conflictos activos que involucran a más de 150 comunidades afectadas a lo largo de toda la región. Sólo en el Perú, la Defensoría del Pueblo de la Nación da cuenta de que los conflictos por la actividad minera concentran el 70 % de los conflictos socioambientales y éstos a su vez, representan el 50 % del total de conflictos sociales en ese país, no casualmente uno de aquellos donde más acelerada y descontroladamente se ha dado la expansión minera (De Echave et al. 2009). Este contexto de conflictividad contribuye directa o indirectamente a la judicialización de las luchas socio-ambientales y a la violación de los derechos en la medida en que no se generan procesos de consultas adecuados a las comunidades, son desalojadas de las tierras reclamadas por las empresas y éstas últimas contaminan los recursos de las comunidades como son el agua y la tierra, de los que dependen para su vida.

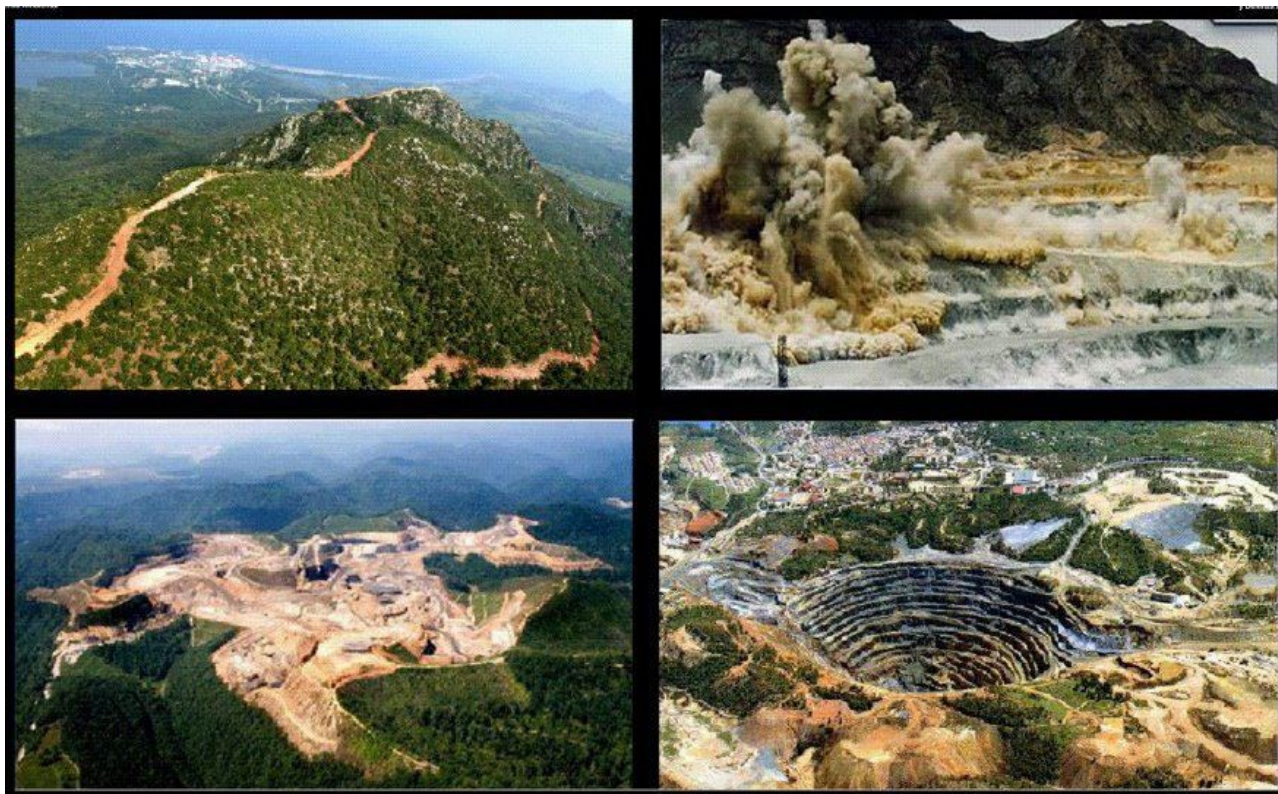

En definitiva, la minería metalífera a gran escala es muy cuestionada, no por falta de cultura productiva o simple demonización de la actividad, sino porque constituye una síntesis acabada del *maldesarrollo*. Pero además, dicha minería pone en jaque a la democracia, porque avanza sin consenso de las poblaciones, generando todo tipo de conflictos sociales, divisiones en la sociedad, y una espiral de criminalización de las resistencias que sin duda abre un nuevo y peligroso capítulo de violación de los derechos humanos.

Así, en un nuevo escenario de vinculación global que los diferentes gobiernos latinoamericanos –sean progresistas, de izquierda o de inspiración neoliberal– comparten en nombre del “consenso de los commodities”, la minería metalífera a cielo abierto se ha convertido en la actividad más cuestionada en la región, en una suerte de figura extrema, un símbolo del extractivismo depredatorio, al sintetizar este conjunto de rasgos particulares directamente negativos para la vida de las poblaciones y el futuro de nuestros países. En consecuencia, no se trata solamente de una discusión económica o ambiental, sino también de una discusión política sobre los alcances mismos de la democracia: se trata de saber si queremos debatir lo que entendemos por desarrollo sostenible; si apostamos a que esa discusión sea informada, participativa y democrática, o bien, aceptamos la imposición de nuestros gobernantes locales y las grandes corporaciones, en nombre del nuevo consenso de los commodities y de un falso desarrollo.

Soja...solo soja

NO DEJEMOS QUE LA SOJA NOS TAPE EL BOSQUE

Por: Carlos E. Mora

El siguiente texto no es más que una simple reflexión en voz alta. Realizo el análisis de un tema candente utilizando metafóricamente un léxico bio- patológico.

¡Qué problema! titular a la protagonista que más títulos originales se ha llevado en los últimos tiempos, alguno de ellos más que ingeniosos y descriptivos, hablan por sí mismos.

“Del granero del mundo a la Republiqueta sojera”, “Con la soja al cuello”, “Hambre de soja”, “Una maquinaria de hambre, deforestación y devastación socio-ecológica”, “El lado oscuro de la soja”, “Argentina: del granero del mundo al hambre generalizado, de la mano del monocultivo de soja transgénica”, “Soja y sometimiento : A propósito de la soja solidaria”, “Soja + Pinos = País en Quiebra”, “Repúblicas Unidas de la Soja”, “Soja para hoy, hambre para mañana” y la lista continúa.

Viajando por mis memorias infantiles, recuerdo de pequeño a mi maestra decir, con el entrecejo fruncido.

- A ver chicos, saquen una hoja. Actividad: Redacción, tema: “La Vaca”.

...Hoy seguramente mi maestra hubiese dicho, tema: “La Soja”.

Sería redundante e incluso aburrido, repetir lo que innumerable cantidad de especialistas han dicho acerca del tema. Pero sí puedo describir el estado de situación actual...

Una oposición generalizada, reclamos por doquier, desde la solicitud de aplicación del principio precautorio a la soja transgénica, en todas sus versiones, hasta el pedido casi desesperado para que se detenga la expansiva “metástasis ambiental” por el arrollador avance de los cultivos de soja transgénica sobre la frontera agraria, que va corriendo por las venas, que siguen abiertas, de nuestra América Latina.

Hemos ingresado en un círculo vicioso, muy similar al del que ingresa en el mundo de la droga...

...El “organismo social” no puede desprenderse del mal que lo aqueja, que lo alimenta y aliena.

El “telencéfalo político” indica que el mal permite ocultar otros males, de necesidad, degradación y hambre inmediata del “gran organismo social”. Incluso permite financiar materialmente malas decisiones anteriores del propio “telencéfalo político”, que no solo reitera pecados de antaño, sino que los acrecienta... permitiendo facilitar la expansión sojera como una infección migratoria a lugares disímiles, inimaginables y altamente endeblados del “organismo ambiental” (léase: Región Norte de Argentina), donde el mal se acelera e incrementa, donde vorazmente ataca bosques nativos, reservas naturales y comunidades autóctonas...

...Acomete espacios de otros cultivos no tan redituables pero si más estables, que estaban relacionados de manera casi hasta simbiótica con el medio...

...El mal avanza de manera irreversible, arrasadora. El símbolo lucro-dólar sirve de velo que solo permite ver lo que se debe ver...

...La "santa" biotecnología, que se ufanaba de ser la salvadora de los males que aquejan la salud humana, ha consumido la manzana del pecado y deberá pagar por ello a partir de la incertidumbre social, por haberse convertido en la mano fustigadora de una masacre socio-ambiental masiva en ciernes y padecerá la pérdida de licencia social. La santa biotecnología, la de la ética y la moral perdida, parece decirnos: - No me afecta, he encontrado mi santo; cuya traducción al francés sería algo así como: - j'ai trouvé mon saint.

Su santo no es más ni menos que una empresa transnacional, algo así como la mano que inculca esta enfermedad, a través de la biotecnología... Monsanto.

Empresa que cuenta, "en el mundo", con más de 15 mil empleados y sus ganancias anuales se encontraban allá por 2004, alrededor de los 6 mil millones de dólares. Que desproporción, ¿no?

Claro que los inventores de la *sacarina*, el 2,4-D y el 2,4,5-T, conocido como el defoliante *Agente Naranja*, una combinación de herbicidas utilizado en el Viet Cong, no tienen el menor reparo en utilizar la metodología del "*Arraso y me voy*".

Estos son algunos datos para entender el sistema expansionista y absolutamente anti-ambiental de quienes dicen ser "*amigables*" con el medio ambiente...

...Debemos entender que el "*organismo social*" que se desarrolla e interactúa con ese ambiente, padece graves sintomatologías, que, como mencionaba anteriormente, se compara con los indicios del flagelo de la adicción a las drogas...

¿Cuáles son?:

Dependencia de sustancias químicas, vulnerabilidad genética, factores ambientales estresantes, presiones sociales, violencia social.

También se relacionan a acontecimientos patógeno-somáticos, ya que la situación de "metástasis ambiental" no es una metáfora, es una realidad. El monocultivo de soja modificada genéticamente, asociado a su inseparable herbicida glifosato, matan... Matan la opción de otros cultivos, devastan bosques nativos y culturas originarias, hundiendo a los pequeños y medianos productores en la indigencia, desarraigándolos y empujándolos a los cinturones de pobreza de las grandes ciudades, demuelen la diversidad biológica, aumentan las problemáticas sociales de miles, para el beneficio de unos pocos, alimentan el latifundio...

...Lamentablemente para este cáncer no podrá utilizarse tratamiento de quimioterapia, aunque igualmente los resultados concurrirían en un mismo fin: Desolación y todo lo que ello implica.

Pasará el tiempo y cuando Monsanto esté muy lejos o más cerca aún, negociando quizá por el agua dulce, las energías alternativas o vaya a saber qué nuevo y lucrativo negocio, cualquiera de los lectores más jóvenes, quizá, se encuentre recorriendo aquella zona de otrora cultivos intensivos que financiaban los emprendimientos del "telencéfalo político".

Observando el desierto les dirán a vuestros hijos: - *Ves este desierto hijo, antes era todo soja... solo soja.*

“Todos quienes formamos parte de este sueño estamos aquí, trabajando por el ambiente que nos rodea, en defensa de nuestros derechos y ejerciendo nuestro deber de preservarlo”

ESTUDIANTES.

Herrera Belén
Rodríguez Cinthya
López Ma. Belén
Altamirano Mailén
Indovino Ma. Fernanda
Alarcón Denise
Indovino Ma. Eugenia
Godoy Araceli
Puma Vanesa
López Cristian
Benítez Daina
Cuevas Florencia
Simonini Guadalupe
Puzzo Melanie
Stricker Abigail
González Gabriela
Pontanilla Emilia
Mossi Santiago
Cappa Camila
Hoyos Matías
Mozota Micaela
Marini Martín
Ingribelli Julián
Silvero Karen
Fernández Fátima
Maya Braian
Caro Solange
Expósito Sofía
Starevich Sofía
Hugo Linda
Rodríguez Belén
Oviedo Eliana
Ferreyra Tony
Coronel Florencia
Ovelar Florencia
Quiroga Miriam
Díaz Sofía
Molina Macarena
Cáceres Yanina
Pastorini Cristóbal

PROFES Y DIRECTIVOS.

Nelson Bordón, Domingo Ielpo, Liliana Luna, David Menacho,
Carlos Mora

**GRACIAS Gonzalo (Méndez) POR PRESTARNOS TU
INIGUALABLE VOZ EN LA LOCUCIÓN**

**AGRADECEMOS INFINITAMENTE EL APOYO DEL PERSONAL
AUXILIAR**

**Principalmente a “Julio” que sin su ayuda en el armado nos
hubiese resultado mucho más difícil.**